聯合畫報

第二十一期　週刊

中華民國三十二年四月二日

聯合畫報社出版

發行人：溫福立
主編：舒宗僑
社址：重慶保安路二一一號
發行所：聯合出版社　重慶保安路二一一號
定價：每份三元　三月四十元　半年八十元（郵費包裝在內）
印刷者：文化建設印刷公司　廠址南岸敦厚上段二六號
中央宣傳部核准登記
重慶圖書雜誌審查處審查證渝字四一八號
中華郵政登記第一類新聞紙類　東川郵政局執照八二三號

「兒童節」
在苦難中生長的新芽
　大戰中各國兒童生活剪影
把日本小鬼送到海裏去
　美第十四航空隊成立
　在美受訓空軍又一批畢業
　蔣夫人參觀魏斯里母校
豹子追白兔（兒童漫畫）　兆明
美租借法延長一年
突尼西亞是軸心的墳地
　海狼　白禾譯
法西斯三弟兄之夢　陳高龍生
山居燕筆
日本兒童的兒童節

在苦難中生長的新芽

☆兒童節專號☆

在大西洋上被軸心魚雷擊沉之某美國商輪，乘客有搭救生船逃生者，十一人生還。三歲之米麗安．伊姐之母，年方二十六，死於救生船上，救生船在海上漂浮三十三日後，伊姐被救起送入醫院，她不知道母親已死，仍舊嬉笑地玩着。

兒童節致小朋友

南開中學初一　十二歲學生　馬小彌

諸位親愛的小朋友們：

今天，是兒童節，——也是我們最快樂的一天，兒童節給我們帶來的，是快樂，是興奮，也是期望。各位小朋友，今天大概都穿上新衣，吃着糖果，到電影院去看戲了吧？可是以前的兒童，連做夢也不會這麼幸福。

在從前，兒童是被束縛的，不能得到充份的自由，兒童的天性，不能得到發展，整日在大人的監視下，只能被關在房中讀讀死書，結果卻糊里糊塗，不知讀些什麼，而女孩子還得幫大人做家務事，連讀死書也不能夠，甚至於出大門一步，也會受到大人嚴厲的教訓。

然而現在呢？我們自由了，有好的學校給我們讀書，有好的遊戲場供我們玩耍，我們是家庭的一份子，國家未來的主人翁，以後的中國需要我們來復興，將來的社會需要我們來改造！我們的責任，是重大的。

我們不能悄悄地活着，又無聲無息地死去，我們要做出一番轟轟烈烈的大事來，貢獻給國家，民族，和社會，假如我們現在不努力，那還談得上復興中國，改造社會呢？所以，我們由今天這個兒童節起，先把自己振作起來，發奮自勵，努力向上，用不屈不撓的精神，學習一切，用精密的頭腦，來研究一切，誠懇接受老師們的指導，長輩們教訓，自勉勉人，做一個大時代的好學生。

現在，正當中日戰爭，我們雖不能直接拿起鎗桿上前線，但總能做點有益於國家的事，如募捐啦，出壁報啦，宣傳啦，都可以，只要我們能力所及的，我們都去做。我們要學習刻苦，不浪費金錢，生活不能奢侈，這樣，也算替國家盡一份力，將來，更應加倍努力，做一個頂天立地的英雄！

你們的朋友馬小彌

英國婦女參加戰時工作的，她們的子女都由國營托兒所撫育，四歲的寶爾維亞．林福德，是所中兒童之一。上圖她正抓住一枝筆為從軍的爸爸寫信．她仰望晴空，深知和平幸福之曙光，就要普照大地！

被德國暴徒驅逐出境，飽嘗流離顛沛之苦的猶太兒童，現在到了聯合國家保護之下的自由大地上，重新呼吸着自由空氣了。這是一個猶太女孩子，她和聯合國家的士兵，成了好朋友，她將來也許是一個女騎兵呢。

國的李寶珊（譯音），[illegible]多年，日寇佔領該地後，她的爸爸媽媽均被殘殺，她頭部也被日寇擊傷。美陸戰隊奪回該地時，救出此中國兒童，由軍中神父居林撫育，傷癒後，送往南太平洋某島一法國教堂中，由神父啓恩撫育。左圖為居林氏將她交付給啓恩照管的情形。

納粹德國對佔領區中的民衆橫施暴行，無數兒童被德國劊子手打死或弄成殘廢，莫斯科聲沙果娃兒童醫院中，有受傷及殘廢兒童一百三十餘名，正在治療中，右圖一對弟兄：伏瓦，八歲（左）巴略，四歲，係羅夫斯卡人，頭部均被納粹惡寇擊傷。

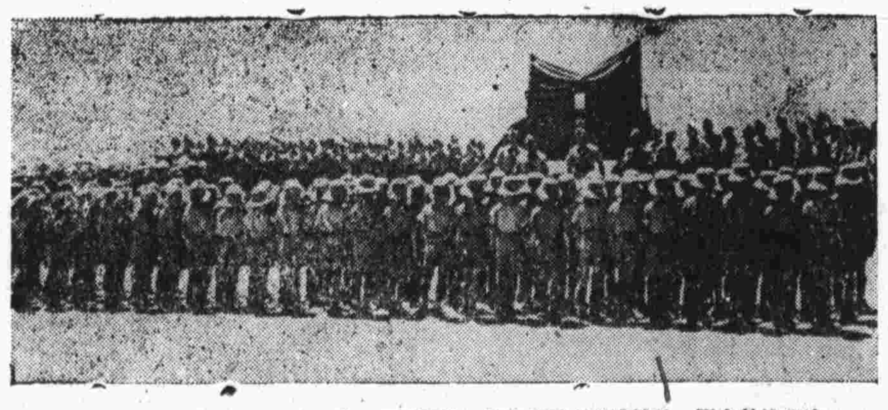

波蘭的兒童們，是最感到亡國痛苦的，他們的國土被納粹佔領，家園被納粹踐踏，父母被納粹屠殺……但是他們毫不氣餒，他們深深地記住這些仇恨，要從苦難中訓練成規復故國的先鋒，上圖是在中東青年營受訓的一軍波蘭兒童。

法西斯三弟兄之夢〔四〕（漫畫連載）

高龍生作

『魚的法西斯化』（一）在太平洋的海底，他們有了歸宿。（二）三個寶貝統統葬身魚腹。（三）這魚吞了含有『法西斯細菌』的毒肉之後，外形突變，同時變得更兇殘些。（四）海國的弱小民族，沒有不被吞噬的，但是牠的末日到了，牠將要吃點苦頭。（五）見了餌不見鉤，牠終於吃上鉤子了！（六）哦！釣魚者原來是山姆叔叔！這條畸形的怪物，結果當然要死在他的手裏。

山居燕筆

陳紀瀅

二　覓取相同點

中美兩大民族在很多地方有共同點，譬如：

一、美國人的處世哲學與中國人最相像。我們平常人都說英國人「紳士氣」，而美國成人則親熱平易，青年則活潑頑皮。這種氣概都是中國人所具備的。中國人的修身哲學是平易近人，不拘小節，汎愛衆，而親仁。中國人可以彬彬有禮，但同時也可以詼諧百出。中國聖人孔老夫子就是這種人物的典型，他教訓人，就常常以這套理論做基礎。所以他的弟子「窮居陋巷，一簞食，一瓢飲，回也不改其樂」，他自己「發奮忘食，樂以忘憂，不知老之將至」。這種處世哲學一直在支配着中國智識份子。林肯大總統以窮苦子弟出身，他一生經過，就頗合乎中國儒家的精神。其他例證很多。到今天，中國人與外國人中最容易接近的是美國人，我想原因之一是處世哲學接近之故。

二、中美文化交流的密切

在若干年以前，中國國內曾掀動了一個「反宗教大同盟」運動，那時候主要對象是教會學校與教會，主要原因是由於外國人藉教會與學院或醫院等為名實行文化及其他侵略。當然這種認識是由於對不平等條約的憤慨及有它當時的社會背景而來。但到今天，我們可以說，要不是有這種種的媒介，尤其是中美兩國不會這麼容易接近的。近二十年來，中國留洋學生以留美者居多，他們歸國以後，大多數因受美國文化深刻的影響，有形無形把美國的文化傳播到中國來，相同的，美國在中國的傳教士，醫生，教授也常把中國文化介紹到美國去。至今，中國大學裏的各種「西風」實以「美國風」居多。所以我認為中美文化交流的密切也是中美容易接近原因之一。

三、據空軍界友人告訴我，美國在華空軍人員，現在都嗜好中國金石。他們每個人渴想得到一顆刻着自己名字的象牙章，他們每次寫家信或給他們的親友或愛人寫信的時候，都喜歡在簽名之後，蓋上一個硃紅象牙名章，並且告訴收信人他的中國名字的意義。他們有的還請人替他用中國信紙寫一封古色古香的中文信，加蓋這顆名章，先寄走，然後再發一封信告訴他的家人那封信的意思。據說，起初他們常常隨便找人翻出他們的名字，隨便到街上找刻字攤刻一方章子，後來有人告訴他們，中國每個字都有意義，並且幾個字連在一起又換一個意義，及中國有金石家時，他們纔很慎重地起中國名字，求名家鑄石。這雖然是一種好奇心的驅使，但也未始不是一種文化交流的因素。

愛好相同，促成彼此接近，尤其是社會上的常事。

不過我們願意提醒友邦人士，風習是一國一族若干年的文化傳統，興廢都不很容易。彼此要尋找己方缺少而且有益的風習，千萬莫把人家已經認為不良的風習，或誤將一部份人僅有的風習當成全體。比如有一位入了中國籍的英國人某君，着中國常穿的大褂，當無不可，如認為中國人不常洗澡，於是自己也就汚穢滿身，顯然是曲解。又如中國大學裏的「拖屍」也未必是一種好風氣。

總之，取長補短，以相同交換不同，以不同爭取相同，是今天聯合國家人民間彼此增進友誼的一種緊要認識。

★明天的工程師★

美國的兒童們正盡他們的力量協助聯合國家作戰，他們學習着如何作模型飛機。這裏是九歲的杜尼斯（左）正瞧着十二歲的羅蘭德在製造模型飛機。目前美國兒童協會有三十萬兒童，計劃着造成五十萬隻模型飛機，供給海軍空戰訓練之用。↓

新書介紹

『新時代兒童讀物』出版

——新時代兒童的福音——

抗戰六年來，兒童讀物，最感缺少，全國作家，極少有人肯為千百萬可愛的小讀者，根據他們必須瞭解和學習的知識與技能，撰擬適當的書刊，誠然是一件最大的遺憾！惟最近王平陵氏主編之『新時代兒童讀物』共四十冊，已全部完成，由中國書店，精印出版。其內容，是從文藝，科學，生活常識，國際變化，及兒童文學作品組合而成。取材均深入淺出，明朗簡潔，饒有趣味，打破過去兒童讀物枯燥乏味，死板空虛之弊。執筆者係就各部門之性質，邀請國內第一流專家和學者執筆，如文藝部門，係由老舍，冰心，葉聖陶，范存忠，尹雪曼，史東山，易君左，徐昌霖，金律聲，豐子愷，陳紀瀅，徐露村，張志淵等執筆，至於科學，生活常識，——等等，係請各大學担任此項教程的名教授，及研究有年的專家執筆，封面創製，係出諸徐悲鴻先生之手筆。而每種都有插畫一幀，以助兒童對該書之瞭解及興味，均由國內著名漫畫家葉淺予，汪子美諸先生設計，精美無比。這一部『新時代兒童讀物』，可說是國內專家之大合作，也可說是這些專家們為了供給千百萬小讀者一點必須的精神食糧，共同耕耘的結果，是兒童良好的福音！也是兒童最寶貴的恩物！

★★

★爸爸的光榮★

美國舊金山船隻修繕處負責人史孔蘭(H. E. Schonland)，對工作十分努力，彼恆涉足水中，日夜指揮工作，毫無倦容，羅斯福總統特頒獎章，以示鼓勵，上圖其夫人以獎章佩其頸上，坐總統膝上者，為其女兒迪安妮。

★日本兒童的兒童節★

張同作

（一）兒童節，巡查老爺說：快去歡迎你爸爸。（二）爸爸凱旋，快去歡迎（三）搖旗歡迎，好不高興。（四）怎麼？爸爸被裝在罈子裏帶回來了！

要引把兒童讀畫興趣
最好訂閱聯合畫報
要為兒童訂聯合畫報
最好立刻就訂，因為
四月四日到十一日兒童訂
聯合畫報一律九折優待
（外埠四月底截止）。請
賢明的父母們注意！
（訂閱處：重慶保安路二一一號）

把日本小鬼送到海裏去！

慶祝美第十四航空隊成立

「我們久已聽到美國「飛虎」隊的威名，「飛虎」是美國「大孩子們」組織的空軍，派來中國幫我們打鬼子的。去年七月，「飛虎」改名為美國駐華空軍，受中緬印航空隊的節制。從上個月起，美國增加對華援助，已把該隊擴大組織，成立了美國第十四航空隊。

為了慶祝第十四航空隊的成立和陳納德少將（下左）升任該隊的司令，航空委員會特在重慶嘉陵賓館舉行慶祝會，預祝該隊未來的勝利。下面左陳納德將軍會同航空委員會周至柔主任參觀會場上的壁畫，這個畫上畫着第十四航空隊的轟炸，把日本小鬼都炸到海裏去！美副總統華萊士演說，「將有成百飛機從中國大陸起飛，去進襲日本，……」那麼下圖就是將來的情景了！

參加慶祝會的重要賓客自左至右　商震主任　陳納德少將（站立說話者）
為黃仁霖氏（孔副院長祥熙　王東原教育長　美第十四隊副隊長瀟委員玉祥

蔣夫人參觀母校

蔣夫人最近曾返母校魏斯里學院參觀，圖為該校同學歡迎偉大校友時之歡樂情形。←

在美受訓中國空軍畢業

（全部照片為美國戰時情報局無線電傳真）

畢業生領取美政府所頒「銀翼」前，先向毛邦初將軍敬禮。

美國××最大的高級雙引擎航空學校中最近畢業了一批中國學生，他們是聯合國空中的生力軍。上圖是行畢業典禮時，校長葛禮爾上校演說時情形，其後左起第三人為毛邦初將軍，其左為曾來華之羅斯福總統祕書居里氏，再左為中宣部副部長董顯光氏。

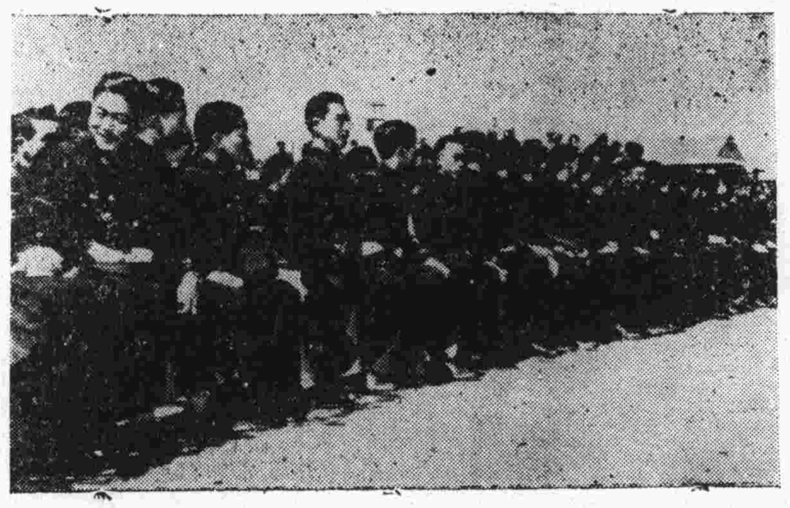

全體畢業生參加畢業典禮，笑顏常開，慶幸着不久要送日本鬼子到海裏去。

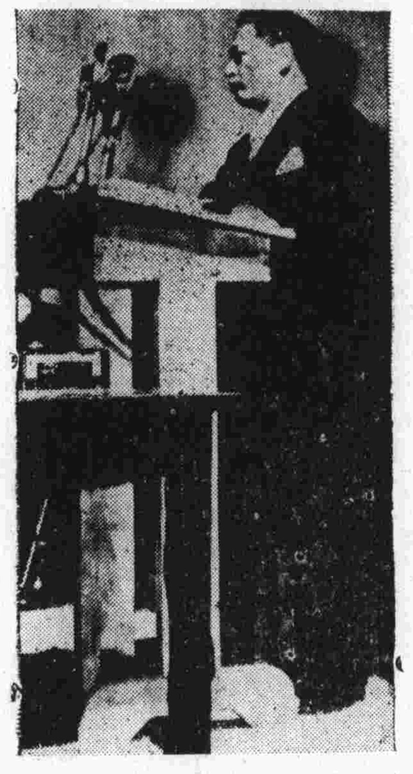

中宣部副部長董顯光氏宣讀蔣夫人之致詞，予畢業生以極大之鼓勵。

美租借法延長一年

美國是聯合國的兵工廠，到今天確是可以當之無愧。在去年這一年，根據租借法用去的總值是七十萬萬餘元。這個租借法已於上月十一日左右由參眾兩院通過，羅斯福總統簽署再延長一年，到明年六月三十日，左圖為羅斯福總統簽署租借法延期情形，站立者為租借法執行人斯退丁紐斯（右）與參議會巴克勒。下圖為延長手續完成，聯合國代表舉杯歡慶情形，自右至左，中國外長宋子文，斯退丁紐斯，華萊士副總統，蘇駐美大使李維諾夫。

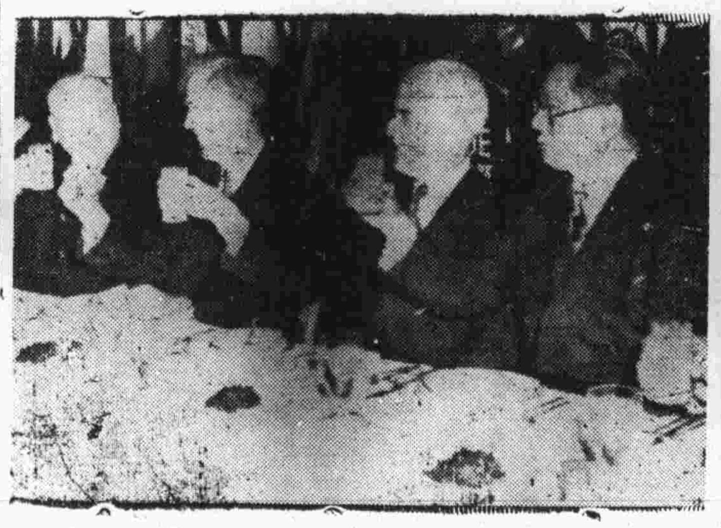

（美戰時情報局無線電傳真）

英駐華大使薛穆爵士，上月作成都之遊，中英文化協會，成都分會特開茶會歡迎，中為薛穆爵士，右為該會主常郭有守。↓

郭祝崧攝贈

豹子追白兔

渝觀音岩小學　十一歲非明作

一、在深山中豹兒常常欺負白兔，白兔純潔靈活，把豹兒帶到與伙伴們佈置的好籠子裏去！
二、豹兒以為白兔可欺，追趕不捨，白兔就跑到籠子裏去，豹兒也跟了進去！
三、豹兒進去以後，鐵門就關了，再看看白兔，白兔已跑得很遠，自己卻關到籠子裏不能出來。

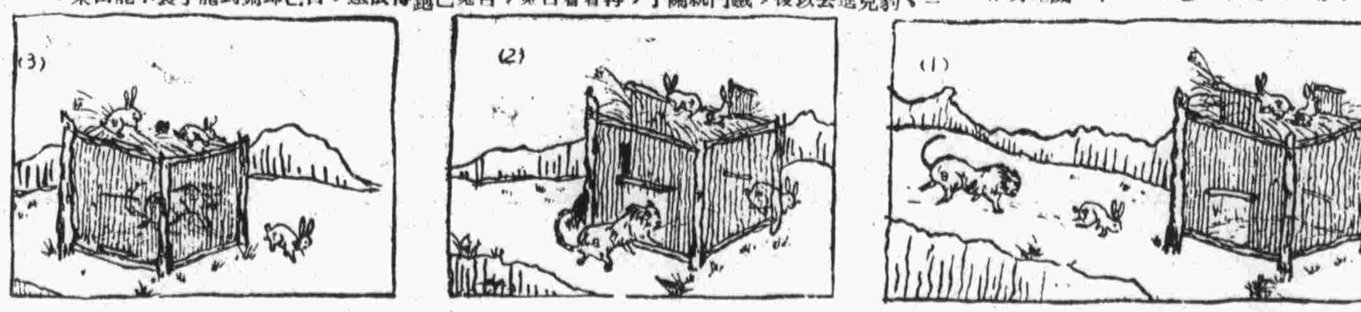

兒童——戰士的好友

中國兒童舉手歡迎美國士兵，他們熱忱的情誼，↑代表了中國一般的情緒。

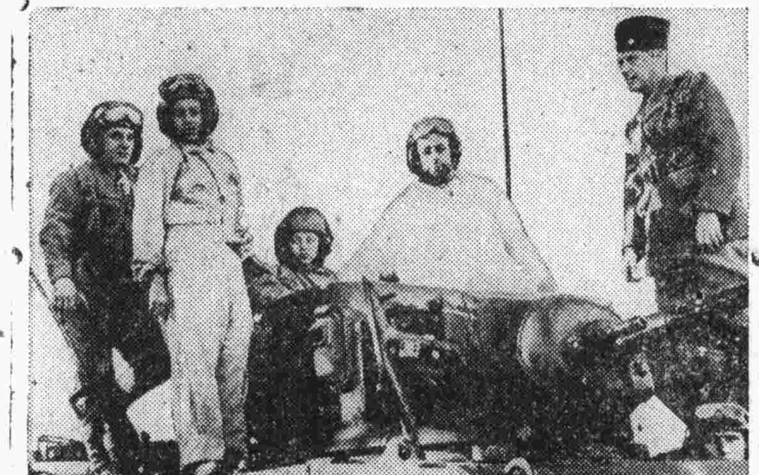

在北非，美國士兵領着小朋友們參觀新式坦克，他們對兒童，從不保守「軍事祕密」。

我的希望　康宏遠（七歲）作

愛護小朋友的大先生們
快訂一份聯合畫報送給
你的小朋友！

突尼西亞——軸心在北非的墳地

截至目前為止，突尼西亞方面的軸心軍隊，還負隅頑抗，但是根據我們的推測，這種頑抗祇是軸心失敗的迴光反照而已。右圖是在戰爭中被俘的德義士兵，由法國弟兄解送到後方去。他們私自慶幸，因為從此之後，他們可以不必晝夜為死而愁了！

有錢多買一顆釘子給希特勒釘棺材

（美國小朋友的漫畫）

大朋友來了！↑

突尼西亞土著小朋友們很歡迎新開來的美國軍隊，他們見了美國軍隊就叫道：「大朋友來了！大朋友來了！」上圖一位小姑娘，正在和她的大朋友閒談，她手中還拿着大朋友給她的糖果呢。

兒童文章

抗戰中的兒童

劉馥桂

各位親愛的朋友們，兒童節就要到了。我們是抗戰中的苦難者，我們也是抗戰中的伙伴！我們更是抗戰中未來的主人！我們失去了土地，失去了老家，和慈愛的父母；但是我們並不傷心流淚。我們不怕沒有先生，不怕沒有學校，更不怕沒有父母的照顧。社會是我們的學校！中華民國，就是我們的家！我們要在抗戰中長大起來！我們要在炮火下，要在艱苦奮鬥中長大起來！我們不能還過着那種『小姐』『少爺』式的生活。告訴你，那是要被大時代淘汰的。我們應該組織起來，演劇呀，唱歌呀，當小先生去呀，把我們自己的力量貢獻給國家，才對得起自己，對得起祖國的保護！我們小朋友，應該像兄弟樣地握着手兒去打倒日本鬼子！

美國突尼西亞遠征軍的輕坦克車，駛過軸心國家所遺棄的輜重兵器行列之間。↑

名著節華

海狼

美·賈克·倫敦作　白不譯述

讀本文一篇等於讀歐美名著一部

跟漢姆福里一樣，她也是因為船打碎了被魔鬼號從海裏救起來的，她也希望能把她送到另外一個船上去，但是不行！海狼自有他的計劃，她也像漢姆福里一樣地當了水手，也是『為了她的好處。』

萊德驚異地接受了這個消息，魔鬼號上的船主到底是一種什麼人物？不久她就明白了。船上的廚子惹怒了拉森。一條繩子繫在廚子的身上，然後把他吊在船尾後面的水裏。一條鯊魚衝上前來，拉森命令吊起他來，雖然拉得異常迅速，最後還是被鯊魚撕去了廚子的雙腳。

『鯊魚並沒有受到招呼，布萊斯特小姐，』海狼微笑地說。『這是——我們可以說——上帝的意旨。』

這種行為使漢姆福里看了之後更加下決心要殺掉海狼。他的勇氣被刺激得太利害了，他竟恐嚇着說要殺死海狼。

海狼放聲大笑起來：好啊！漢姆！你真使我驕傲，我更加喜歡你了。』

漢姆福里畏縮了，他告訴了他正愛着的萊德這個決心，她反對他，她說道德的鼓勵比獸性的暴力有用，但是他不聽，因為他非常了解海狼。

當海狼看着萊德時的眼光使漢姆福里明白，總有那麼一天要惹事的。果然。一天深夜當他衝進了萊德的房艙里去的時候，發現海狼正兇暴地緊抱着她。

漢姆福里向這個惡鬼衝上去，但是立刻就被摔開去了。他又衝上去，拿出自己的刀子，刺進了海狼的肩膀里去，拉森踉蹌地退開，萊德抓住漢姆福里，懇求他不要殺人。突然海狼倒下去了，不是由于他的傷口，而是似乎由于一種看不見的麻痺抓住了他，這個巨人現在是無助的，漢姆福里把他弄回房里，他發現逃跑的機會到來了。

他和萊德解下了一隻小船，希望他們可以到六百哩外的日本去。但是風向和太平洋的暗流經過一些時候的危險之後，把他們帶到了一個北冰洋的小島上去。他們只好準備着在那里過冬了。

幾個禮拜之後的一天早上，漢姆福里突然在沙灘上看見了一隻很眼熟的破船，它不能斷定是，但又確乎是魔鬼號，他的血液凝結起來了，他有了逃跑和兩人同歸于盡的瘋狂的念頭。但是他又在恐懼之後有了奇特的辦法，他要當船上人都在睡着的時候殺死海狼拉森。他帶着鎗和小刀爬上了甲板，他看不見一個人，難道說這船是被拋棄了的麼？

但是他繞過船尾時，突然迎頭碰見了海狼。漢姆福里舉起槍來，扳住槍機，隨後是一陣靜默。

（未完，下期續。）

致小讀者

編者

這期兒童節專號，到截稿日為止，小朋友的文章，漫畫，照片源源而來，想不到聯合畫報會有這麼多的小讀者。

對於這千百個小讀者熱誠的心，我們恨不得每個人都讓它滿足，可是小小的篇幅怎麼能夠呢？現在我們決定：一、凡是這次投稿的小朋友，每人贈送畫報一月（四月份計五期）二、沒有能刊登的文章，漫畫，四月四日到四月十一日全部連同世界各國的兒童照片，在重慶保安路二一一號本報門首張貼展覽，歡迎小朋友小讀者來參觀。三、為答謝全國小朋友給我們的鼓勵，我們決定凡小朋友到本報門部訂閱畫報的，重慶的從四月四日到十一日，外埠四月四日到四月底為止，（以郵戳為憑），一律九折（外埠以有中小學校蓋章或信箋者為憑）最後，祝全國小朋友小讀者努力！